



# คู่มือการปฏิบัติงาน

นางจิราภรณ์ วรรณชัย

## ตำแหน่ง นักทรัพยากรบุคคลชำนาญการพิเศษ

### กระบวนงาน

1. งานจัดสรรอัตรากำลังข้าราชการครูและบุคลากรทางการศึกษา พนักงานราชการ และลูกจ้างชั่วคราว
2. งานปรับปรุงการกำหนดตำแหน่ง
3. งานวิเคราะห์วางแผนอัตรากำลังคน
4. งานสรรหาลูกจ้างชั่วคราว ตำแหน่งครูผู้สอน

กลุ่มบริหารงานบุคคล

สำนักงานเขตพื้นที่การศึกษาประถมศึกษาสุโขทัย เขต 2  
สำนักงานคณะกรรมการการศึกษาขั้นพื้นฐาน



คู่มือขั้นตอนการปฏิบัติงาน  
งานจัดสรรอัตรากำลังข้าราชการครูและบุคลากรทางการศึกษา  
พนักงานราชการ และลูกจ้างชั่วคราว

## 1. ชื่องาน

งานจัดสรรอัตรากำลังข้าราชการครูและบุคลากรทางการศึกษา พนักงานราชการ และลูกจ้างชั่วคราว

- 1.1 กรณีเกษียณอายุราชการเมื่อสิ้นปีงบประมาณ
- 1.2 กรณีขอลาออกตามมาตรการปรับปรุงอัตรากำลังของส่วนราชการ (ตามโครงการเกษียณอายุก่อนกำหนด)
- 1.3 และที่ได้รับจัดสรรเพิ่มในกรณีอื่น ๆ

## 2. วัตถุประสงค์

เพื่อดำเนินการจัดสรรอัตรากำลังข้าราชการครูและบุคลากรทางการศึกษา พนักงานราชการ และลูกจ้างชั่วคราว ให้หน่วยงานการศึกษาในสังกัด

## 3. ขอบเขตของงาน

การจัดสรรอัตรากำลังข้าราชการครูที่ได้รับจัดสรรคืน กรณีเกษียณอายุราชการเมื่อสิ้นปีงบประมาณ , กรณีเข้าร่วมมาตรการปรับปรุงอัตรากำลังของส่วนราชการ (โครงการเกษียณอายุก่อนกำหนด) และที่ได้รับจัดสรรเพิ่มในกรณีอื่น ๆ

## 4. คำจำกัดความ

ตำแหน่งเกษียณอายุราชการเมื่อสิ้นปีงบประมาณ (เกษียณปกติ) หมายถึง ตำแหน่งที่มีคนครองที่เกษียณอายุเมื่อสิ้นปีงบประมาณ และตำแหน่งว่างจากเหตุอื่นของผู้ครองตำแหน่งที่จะเกษียณอายุราชการเมื่อสิ้นปีงบประมาณในปีนั้น

## 5. ขั้นตอนการปฏิบัติงาน

- 5.1 สพฐ. แจ้งสรรจัดอัตราให้ สพท. /สพท.ตรวจสอบอัตรากำลังที่ได้รับจัดสรร
- 5.2 สพท.แต่งตั้งคณะกรรมการพิจารณาจัดสรรอัตราตามเงื่อนไขตามที่สำนักงานคณะกรรมการการศึกษาขั้นพื้นฐานกำหนด
- 5.3 เสนอ กศจ.ให้ความเห็นชอบ
- 5.4 ออกคำสั่งกำหนดตำแหน่ง กรณีได้รับจัดสรรน้อยกว่าหรือเท่ากับตำแหน่งที่เกษียณอายุราชการ
- 5.5 กรณีได้รับจัดสรรน้อยกว่าอัตราเกษียณหรือไม่ได้รับจัดสรรให้แจ้งรายละเอียดอัตราเกษียณพร้อมแบบปริมาณงาน สถานศึกษาไปยังสำนักงานคณะกรรมการการศึกษาขั้นพื้นฐาน
- 5.6 แจ้งหน่วยงานที่เกี่ยวข้อง
- 5.7 กรณีได้รับจัดสรรมากกว่าที่เกษียณ แจ้งบัญชีรายชื่อโรงเรียนที่ได้รับจัดสรรจากสำนักงานคณะกรรมการการศึกษาขั้นพื้นฐานและแบบปริมาณงาน ไปยังสำนักงานคณะกรรมการการศึกษาขั้นพื้นฐาน เพื่อสำนักงานคณะกรรมการการศึกษาขั้นพื้นฐานขออนุมัติ ก.ค.ศ.
- 5.8 เมื่อ ก.ค.ศ. แจ้งอนุมัติแล้ว สพฐ.แจ้ง สพท.ดำเนินการออกคำสั่ง
- 5.9 สพท.แจ้งหน่วยงานที่เกี่ยวข้องทราบ / จัดทำทะเบียนคุมอัตรากำลัง

## 6. Flow Chart การปฏิบัติงาน

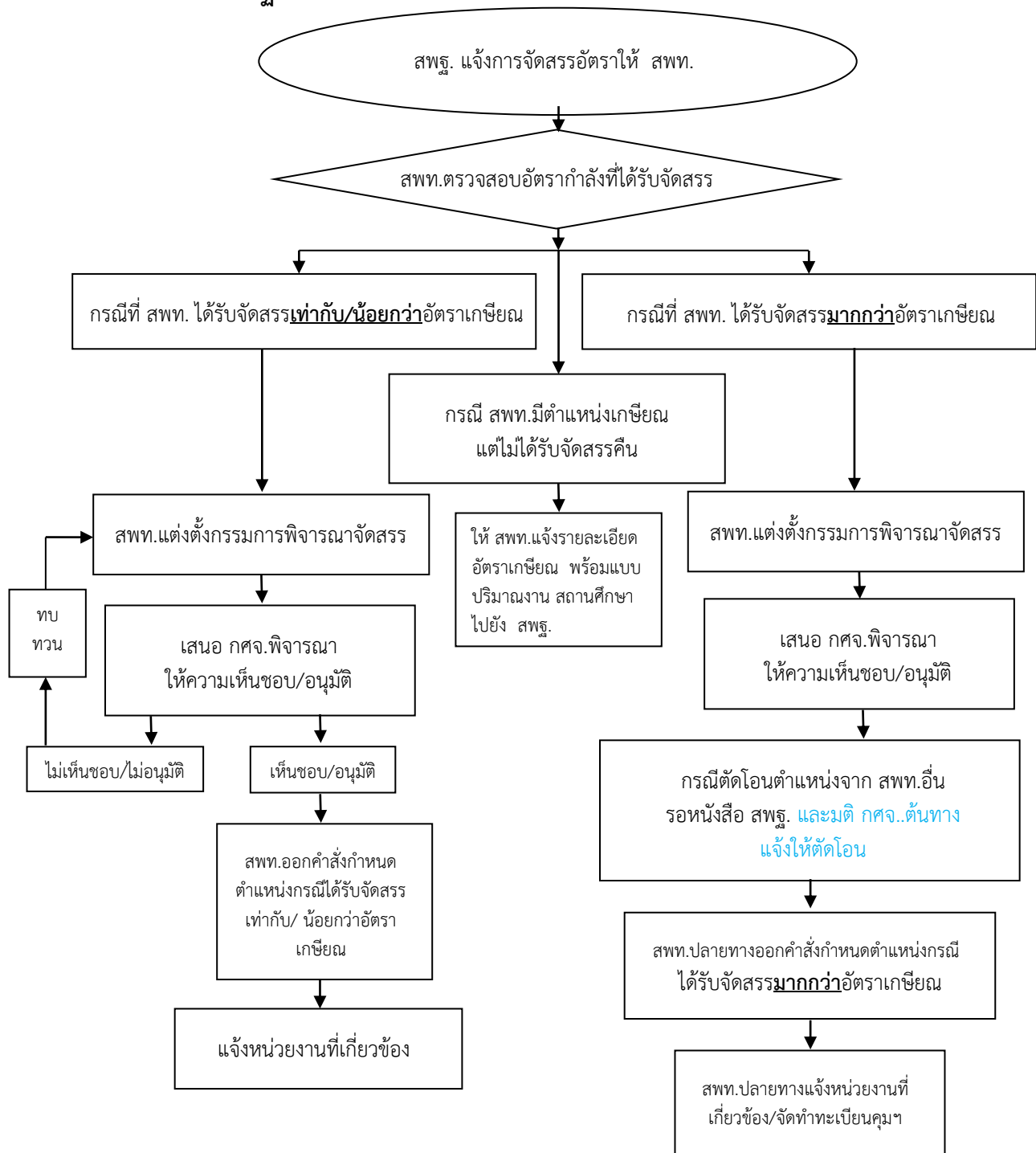

## 7. แบบฟอร์มที่ใช้

- 7.1 บัญชีรายละเอียดตำแหน่งข้าราชการครูและบุคลากรทางการศึกษาที่เกษียณอายุราชการ
- 7.2 บัญชีรายละเอียดตำแหน่งข้าราชการครูและบุคลากรทางการศึกษาที่เข้าร่วมมาตรการปรับปรุงอัตรากำลังของส่วนราชการ (โครงการเกษียณอายุก่อนกำหนด)

## 8. เอกสาร/ หลักฐานอ้างอิง

- 8.1 พระราชบัญญัติระเบียบข้าราชการครูและบุคลากรทางการศึกษา พ.ศ.2547 และที่แก้ไขเพิ่มเติม (ฉบับที่ 2) พ.ศ. 2551
- 8.2 หนังสือสำนักงาน ก.ค. ที่ ศธ 1305/361 ลงวันที่ 1 พฤษภาคม 2545 เรื่อง การขอ กำหนดตำแหน่งผู้ช่วยผู้บริหารโรงเรียนในโครงการพิเศษต่าง ๆ เพิ่มขึ้นเป็นกรณีพิเศษ
- 8.3 หนังสือสำนักงาน ก.ค. ที่ ศธ 1305/466 ลงวันที่ 11 มิถุนายน 2545 เรื่อง เกณฑ์อัตรากำลัง ข้าราชการครูในสถานศึกษา สังกัดสำนักงานคณะกรรมการการประถมศึกษาแห่งชาติ
- 8.4 หนังสือสำนักงาน ก.ค. ที่ ศธ 1305/467 ลงวันที่ 11 มิถุนายน 2545 เรื่อง เกณฑ์อัตรากำลัง ข้าราชการครูในสถานศึกษา สังกัดกรมสามัญศึกษา
- 8.5 หนังสือสำนักงาน ก.ค. ที่ ศธ 1305/822 ลงวันที่ 30 สิงหาคม 2545 เรื่อง เกณฑ์อัตรากำลัง ข้าราชการครูในสถานศึกษา สังกัดกรมสามัญศึกษา
- 8.6 หนังสือสำนักงาน ก.ค. ที่ ศธ 1305/824 ลงวันที่ 30 สิงหาคม 2545 เรื่อง เกณฑ์อัตรากำลัง ข้าราชการครูในสถานศึกษา สังกัดกรมสามัญศึกษา
- 8.7 หนังสือสำนักงาน ก.ค. ที่ ศธ 1305/01 ลงวันที่ 2 มกราคม 2546 เรื่อง การขอ กำหนดตำแหน่ง ผู้ช่วยผู้บริหารเพิ่มขึ้นเป็นกรณีพิเศษในโรงเรียนโครงการพิเศษ
- 8.8 หนังสือสำนักงาน ก.ค.ศ. ที่ ศธ 0206.3/ว8 ลงวันที่ 18 กรกฎาคม 2548 เรื่อง หลักเกณฑ์ และวิธีการเกลี่ยอัตรากำลังข้าราชการครูและบุคลากรทางการศึกษา
- 8.9 หนังสือสำนักงาน ก.ค.ศ. ที่ ศธ 0206.3/ 4748 ลงวันที่ 31 ตุลาคม 2548 เรื่อง การคำนวณอัตรากำลังข้าราชการครูสายงานการสอน
- 8.10 หนังสือสำนักงาน ก.ค.ศ. ที่ ศธ 0206.3/ว2 ลงวันที่ 19 มีนาคม 2550 เรื่อง หลักเกณฑ์และวิธีการเกลี่ยอัตรากำลังข้าราชการครูและบุคลากรทางการศึกษา
- 8.11 หนังสือสำนักงาน ก.ค.ศ. ที่ ศธ 0206.3/ว8 ลงวันที่ 28 พฤษภาคม 2551 เรื่อง หลักเกณฑ์ และวิธีการเกลี่ยอัตรากำลังข้าราชการครูและบุคลากรทางการศึกษา
- 8.12 หนังสือแจ้งการอนุมัติจากสำนักงานคณะกรรมการการศึกษาขั้นพื้นฐาน สำนักงาน/สำนักงาน ก.ค.ศ. ในแต่ละครั้ง
- 8.13 หนังสือคณะกรรมการกำหนดเป้าหมายและนโยบายกำลังคนภาครัฐ (คปร.) ในแต่ละปี



## คู่มือขั้นตอนการปฏิบัติงาน งานปรับปรุงการกำหนดตำแหน่ง

### 1. ชื่องาน

งานปรับปรุงการกำหนดตำแหน่ง

### 2. วัตถุประสงค์

เพื่อดำเนินการปรับปรุงตำแหน่งว่างให้สามารถใช้สรรหาบุคคลเข้าดำรงตำแหน่ง

### 3. ขอบเขตของงาน

การปรับปรุงการกำหนดตำแหน่งจากตำแหน่งหนึ่งให้เป็นอีกตำแหน่งหนึ่ง เพื่อใช้ในการบริหารอัตรากำลังคนให้เกิดประโยชน์สูงสุดต่อหน่วยงานทางการศึกษา

### 4. คำจำกัดความ

การปรับปรุงการกำหนดตำแหน่ง หมายถึง การปรับปรุงตำแหน่งข้าราชการครู เป็นตำแหน่งครูผู้ช่วย , ตำแหน่งครูผู้ช่วยเป็นตำแหน่งครู, ตำแหน่งรองผู้อำนวยการสถานศึกษาเป็นตำแหน่งครู และตำแหน่งครู เป็นตำแหน่งรองผู้อำนวยการสถานศึกษาในสถานศึกษาเดิม

### 5. ขั้นตอนการปฏิบัติงาน

- 5.1 ตรวจสอบตำแหน่งว่างที่จะดำเนินการปรับปรุงการกำหนดตำแหน่ง
- 5.2 เสนอ กศจ. ให้ความเห็นชอบ
- 5.3 ออกคำสั่งปรับปรุงการกำหนดตำแหน่ง
- 5.4 แจ้งหน่วยงานที่เกี่ยวข้อง

### 6. Flow Chart การปฏิบัติงาน

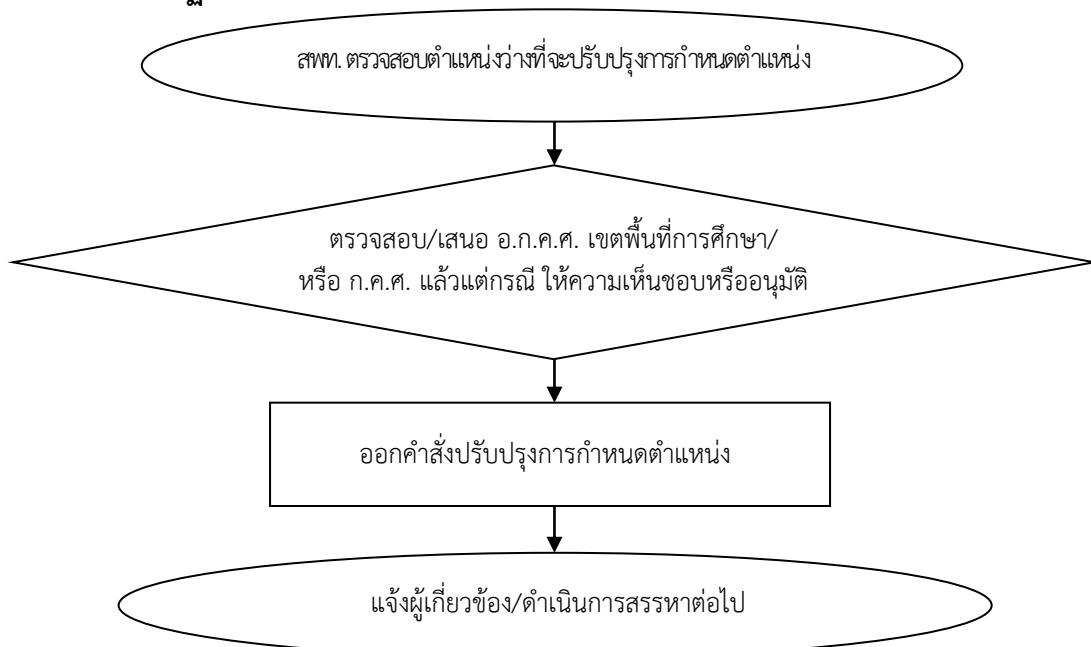

## 7. แบบฟอร์มที่ใช้

- 7.1 ตัวอย่างแนบคำสั่ง
- 7.2 บัญชีแนบท้ายคำสั่ง

## 8. เอกสาร/ หลักฐานอ้างอิง

8.1 พระราชบัญญัติระเบียบข้าราชการครูและบุคลากรทางการศึกษา พ.ศ.2547 และที่แก้ไขเพิ่มเติม (ฉบับที่ 2) พ.ศ. 2551

8.2 หนังสือสำนักงาน ก.ค.ศ. ที่ ศธ 0206.3/ว24 ลงวันที่ 24 ธันวาคม 2548 เรื่อง การปรับปรุงการกำหนดตำแหน่งข้าราชการครูและบุคลากรทางการศึกษา

8.3 หนังสือสำนักงาน ก.ค.ศ. ที่ ศธ 0206.3/ว7 ลงวันที่ 13 พฤษภาคม 2551 เรื่อง การปรับปรุงการกำหนดตำแหน่งข้าราชการครูและบุคลากรทางการศึกษา



## คู่มือขั้นตอนการปฏิบัติงาน งานวิเคราะห์วางแผนอัตรากำลังคน

### 1. ชื่องาน

งานวิเคราะห์วางแผนอัตรากำลังคน

### 2. วัตถุประสงค์

2.1 เพื่อเป็นข้อมูลหลักในการปฏิบัติงานเกี่ยวกับการบริหารงานบุคคล

2.2 เพื่อวางแผนอัตรากำลังคนให้สอดคล้องกับความต้องการของสถานศึกษาและหน่วยงานทางการศึกษา ให้เป็นไปตามเกณฑ์ทั้งในด้านปริมาณและความสามารถปฏิบัติงานตามภารกิจ

### 3. ขอบเขตของงาน

งานวิเคราะห์และวางแผนอัตรากำลังคน มีขอบข่ายและภารกิจเกี่ยวกับการวิเคราะห์ภารกิจและแผนอัตรากำลังคนของข้าราชการครูและบุคลากรทางการศึกษา และลูกจ้างประจำ ประสานการดำเนินการและประเมินสภาพความต้องการอัตรากำลังคนกับภารกิจของหน่วยงานและสถานศึกษา กำหนดจำนวนอัตรากำลังของสถานศึกษาตามเกณฑ์ที่ ก.ค.ศ. กำหนด จัดทำแผนอัตรากำลังของเขตพื้นที่การศึกษา เสนอแผนอัตรากำลังเพื่อขอความเห็นชอบจาก กศจ. ส่งเสริมให้สถานศึกษา จัดทำแผนอัตรากำลังของสถานศึกษา นำแผนที่จัดทำแล้วสู่การปฏิบัติ ติดตามประเมินผลการใช้อัตรากำลังอย่างคุ้มค่า เหมาะสมและเสนอแก้ไขอัตรากำลัง การตัดโอนตำแหน่งและอัตรากำลังเงินเดือนต่อ กศจ. พิจารณาอนุมัติ

### 4. คำจำกัดความ

4.1 อัตรากำลังคน หมายถึง จำนวนข้าราชการครูและบุคลากรทางการศึกษา/ลูกจ้างประจำ/พนักงานราชการ และลูกจ้างชั่วคราว ที่ปฏิบัติหน้าที่ในสถานศึกษา และหน่วยงานทางการศึกษา

4.2 ผู้ช่วยผู้บริหาร ตามหลักเกณฑ์ หมายถึง รองผู้บริหารสถานศึกษาตามพระราชบัญญัติข้าราชการครูและบุคลากรทางการศึกษา พ.ศ. 2547 และที่แก้ไขเพิ่มเติม

### 5. ขั้นตอนการปฏิบัติงาน

#### 5.1 การจัดทำแผนอัตรากำลังในสถานศึกษา

5.1.1 จัดทำระบบข้อมูลสารสนเทศ ข้อมูลที่ใช้ในการจัดทำแผน ประกอบด้วย

- 1) การจัดทำข้อมูลนักเรียนและการจัดชั้นเรียน (10 มิ.ย.)
- 2) ข้อมูลการเกษียณอายุราชการหรือเกษียณก่อนกำหนดและแนวโน้ม

การสูญเสียของข้าราชการครูและบุคลากรทางการศึกษา(รวมครูช่วยราชการและพนักงานราชการอัตรากำลังชั่วคราว)

- 3) ข้อมูลวุฒิการศึกษา สาขาวิชาเอก และความสามารถของบุคลากร
- 4) จำนวนชั่วโมงการจัดการเรียนรู้ตามหลักสูตรของสถานศึกษา
- 5) ความต้องการครูเพิ่มของสถานศึกษาตามกลุ่มสาระการเรียนรู้ (เท่าจำนวนครู

ที่ขาดตามเกณฑ์ที่ ก.ค.ศ. กำหนด)

6) ข้อมูลพนักงานราชการ และลูกจ้างชั่วคราวที่จ้างด้วยเงินงบประมาณและเงินรายได้สถานศึกษา

5.1.2 สถานศึกษาวิเคราะห์ข้อมูลครูและบุคลากรทั้งด้านปริมาณและความสามารถตามเกณฑ์ที่ ก.ค.ศ. กำหนด โดยศึกษาแนวโน้มการเพิ่มหรือลดของจำนวนบุคลากรและประชากรวัยเรียน รวมทั้งวิเคราะห์หลักสูตรและแผนการจัดการเรียนรู้ของสถานศึกษาประกอบการพิจารณา

5.1.3 เสนอคณะกรรมการสถานศึกษาขั้นพื้นฐานให้ความเห็นชอบ

5.1.4 ใช้เป็นข้อมูลในการวางแผนอัตรากำลังคนในสถานศึกษา

5.1.5 ดำเนินการปฏิบัติตามแผนอัตรากำลังโดย

1) สถานศึกษาจัดหาอัตรากำลังตามอำนาจของสถานศึกษา เช่น ใช้งบประมาณของสถานศึกษาหรือประสานขอความร่วมมือกับองค์กรอื่นเพื่อขอรับการสนับสนุนงบประมาณด้านการจัดจ้างบุคลากร

2) เสนอแผนอัตรากำลังของสถานศึกษาต่อสำนักงานเขตพื้นที่การศึกษาเพื่อพิจารณาดำเนินการในส่วนที่เกี่ยวข้องต่อไป

## 5.2 การจัดทำแผนอัตรากำลังระดับเขตพื้นที่การศึกษา

5.2.1 จัดทำข้อมูลสารสนเทศด้านอัตรากำลังของสถานศึกษาและสำนักงานเขตพื้นที่การศึกษาทั้งด้านปริมาณและคุณภาพเป็นไปตามหลักเกณฑ์และความต้องการ ดังนี้

1) ข้อมูล 10 มิ.ย. ด้านบุคลากรและจำนวนนักเรียนของสถานศึกษา

2) ข้อมูลด้านวุฒิ วิชาเอกและความสามารถด้านบุคลากร

3) ข้อมูลการเกษียณอายุราชการหรือเกษียณก่อนกำหนดและแนวโน้มการสูญเสีย

4) จำนวนชั่วโมงการจัดการเรียนรู้ตามหลักสูตรของสถานศึกษา

5) ข้อมูลพนักงานราชการ ตำแหน่งครูผู้สอน

6) ความต้องการครูเพิ่มของสถานศึกษาตามกลุ่มสาระการเรียนรู้ (เท่าจำนวนครูที่ขาด)

5.2.2 จัดทำแผนอัตรากำลังระยะ 1 ปี โดยมีรายละเอียดความต้องการทั้งด้านปริมาณและความสามารถและวิธีการดำเนินการของสำนักงานเขตพื้นที่การศึกษา

5.2.3 เสนอแผนต่อ กศจ. พิจารณาให้ความเห็นชอบ

5.2.4 การวางแผนอัตรากำลังคนใน สำนักงานเขตพื้นที่การศึกษา และสถานศึกษา

5.2.5 ดำเนินการตามแผนอัตรากำลังโดย

1) ดำเนินการในส่วนที่เป็นอำนาจของ สำนักงานเขตพื้นที่การศึกษา เช่น การเกลี้ยอัตรากำลัง การจัดสรรอัตรากำลังครู การย้าย การบรรจุแต่งตั้ง การรับโอน และการพัฒนาบุคลากร การของบประมาณการจ้างครู

2) การเสนอความต้องการไปยังสำนักงานคณะกรรมการการศึกษาขั้นพื้นฐาน



## 6. Flow Chart การปฏิบัติงาน

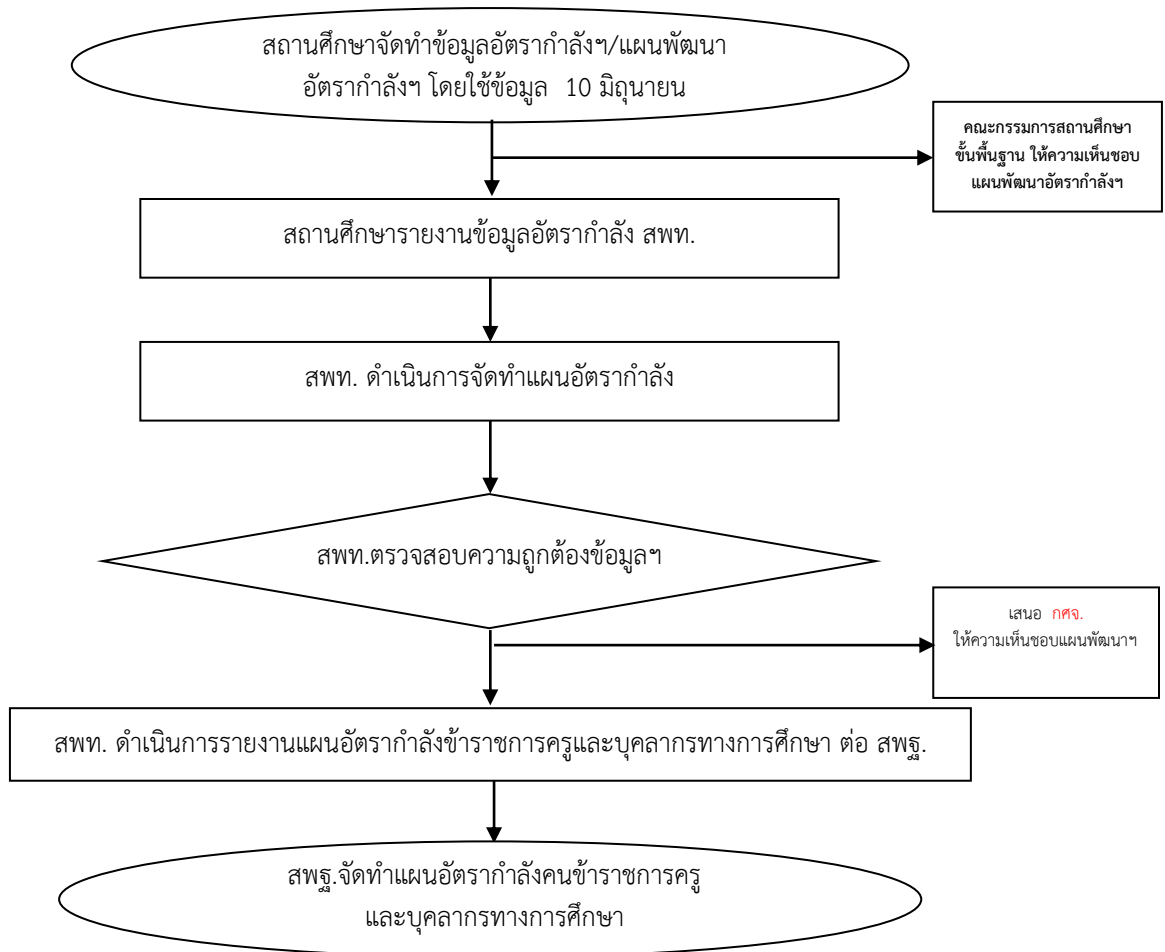

## 7. แบบฟอร์มที่ใช้

แบบกรอกข้อมูลความต้องการครู (ข้อมูล 10 มิ.ย.) ประกอบด้วย

7.1 แบบความต้องการครูปี 53. xls

7.2 แบบสาระครูปี 53. xls

ซึ่งแบบที่ 1 และแบบที่ 2 จำแนกประเภทโรงเรียนออกเป็น 3 ประเภท คือ

1. ประถมศึกษา รหัสที่ใช้ คือ ป.
2. ขยายโอกาส รหัสที่ใช้ คือ ข.
3. มัธยมศึกษา รหัสที่ใช้ คือ ม.

และในแต่ละประเภท จำแนกนักเรียนออกเป็น 7 ขนาด คือ

1. ขนาดนักเรียน 60 คนลงมา
2. ขนาดนักเรียน 61 -120 คน
3. ขนาดนักเรียน 121 -300 คน
4. ขนาดนักเรียน 301 -500 คน
5. ขนาดนักเรียน 501 -1,500 คน
6. ขนาดนักเรียน 1,501 – 2,500 คน
7. ขนาดนักเรียน 2,501 คนขึ้นไป

ให้สำนักงานเขตพื้นที่การศึกษา จัดทำข้อมูลในไฟล์แบบความต้องการครูให้ถูกต้อง แล้วจัดเรียงข้อมูลตามลำดับจากน้อยมาหามาก เมื่อเรียบร้อยสมบูรณ์แล้ว จึงดำเนินการจัดทำข้อมูลในไฟล์แบบสาระครูต่อไป (ขอให้คัดลอกลำดับโรงเรียน, ชื่อโรงเรียน, ข้อมูลครูฯ จ.18 (กระจายครูตามกลุ่มสาระแล้วจะต้องเท่ากับข้อมูลในไฟล์ความต้องการครู), ข้อมูลครูฯตามเกณฑ์ ก.ค.ศ., ความขาด/เกิน ตามเกณฑ์ ก.ค.ศ. ข้อควรระวังคือ จำนวนความต้องการครูตามกลุ่มสาระจะต้องเท่ากับความขาดครูตามเกณฑ์ ก.ค.ศ.

## 8. เอกสาร/ หลักฐานอ้างอิง

8.1 เอกสารความต้องการอัตรากำลังครู ของสถานศึกษา ประกอบด้วย

8.1.1 งบหน้า/งบหน้า(สาระ)

8.1.2 สรุปรูป ป./ สรุปรูป ข. / สรุปรูป ม. และ สรุปรูป ป.(สาระ)/ สรุปรูป ข.(สาระ)/ สรุปรูป ม.(สาระ)

8.1.3 แบบ ป.1-ป.7 / แบบ ข.1-ข.7 / แบบ ม.1-ม.7

แบบ ป.1-ป.7(สาระ) / แบบ ข.1-ข.7(สาระ) / แบบ ม.1-ม.7 (สาระ)

8.2 เกณฑ์การคำนวณอัตรากำลังข้าราชการครูโรงเรียนประถมศึกษาและโรงเรียนมัธยมศึกษา

8.2.1 **แบบ 1** โรงเรียนประถมศึกษาที่มีนักเรียน 120 คน ลงมาและจัดการเรียนการสอน

อ.1-ป.6 หรือ ป.1-ป.6

- |                      |                     |                     |
|----------------------|---------------------|---------------------|
| - นักเรียน 1 -20 คน  | มีผู้บริหารได้ 1 คน | มีครูผู้สอนได้ 1 คน |
| - นักเรียน 21 -40 คน | มีผู้บริหารได้ 1 คน | มีครูผู้สอนได้ 2 คน |
| - นักเรียน 41 -60 คน | มีผู้บริหารได้ 1 คน | มีครูผู้สอนได้ 3 คน |
| - นักเรียน 61 -80 คน | มีผู้บริหารได้ 1 คน | มีครูผู้สอนได้ 4 คน |

- นักเรียน 81 -100 คน มีผู้บริหารได้ 1 คน มีครูผู้สอนได้ 5 คน

- นักเรียน 101 -120 คน มีผู้บริหารได้ 1 คน มีครูผู้สอนได้ 6 คน

### 8.2.2 แบบ 2 โรงเรียนประถมศึกษาที่มีนักเรียน 121 คนขึ้นไป และจัดการเรียนการสอน

อ.1-ป.6 หรือ ป.1-ป.6

อัตราส่วน (อนุบาล) ครู : นักเรียน = 1 : 25

จำนวนนักเรียน : ห้อง = 30 : 1

อัตราส่วน (ประถม) ครู : นักเรียน = 1 : 25

จำนวนนักเรียน : ห้อง = 40 : 1

จำนวนครูปฏิบัติการสอน (ป) รวม = จำนวนครู(ป) อนุบาล + จำนวนครู (ป) ประถมครู (ป) รวม

$$\text{ครู(ป)รวม} = \frac{[(\text{ห้องอนุบาล} \times 1.2) + (\text{นักเรียนอนุบาล} / 25)]}{2} + \frac{[(\text{ห้องประถม} \times 1.6) + (\text{นักเรียนประถม} / 25)]}{2}$$

$$\text{หรือ ครู (ป) รวม} = \frac{[(\text{ห้องอนุบาล} \times 30 + \text{นักเรียนอนุบาล})]}{50} + \frac{[(\text{ห้องประถม} \times 40 + \text{นักเรียนประถม})]}{50}$$

#### จำนวนบุคลากรสายบริหาร

- นักเรียน 121 - 359 คน มีผู้บริหารได้ 1 ตำแหน่ง
- นักเรียน 360 - 719 คน มีผู้บริหารได้ 1 ตำแหน่ง มี (รองฯ) ผู้ช่วยผู้บริหารได้ 1 ตำแหน่ง
- นักเรียน 720 - 1,079 คน มีผู้บริหารได้ 1 ตำแหน่ง มี (รองฯ) ผู้ช่วยผู้บริหารได้ 2 ตำแหน่ง
- นักเรียน 1,080 - 1,679 คน มีผู้บริหารได้ 1 ตำแหน่ง มี (รองฯ) ผู้ช่วยผู้บริหารได้ 3 ตำแหน่ง
- นักเรียน 1,680 คนขึ้นไป มีผู้บริหารได้ 1 ตำแหน่ง มี (รองฯ) ผู้ช่วยผู้บริหารได้ 4 ตำแหน่ง

**เงื่อนไข** - การคิดจำนวนห้องเรียน (โดยใช้จำนวนนักเรียน : ห้อง หาค่าจำนวนนักเรียน) แต่ละชั้น

หากมีเศษตั้งแต่ 10 คนขึ้นไป ให้เพิ่มอีก 1 ห้อง

- การคิดจำนวนครูให้พิเศษตามหลักคณิตศาสตร์ (0.5ขึ้นไปปัดเป็น 1 , ไม่ถึง 0.5 ปัดทิ้ง)

### 8.2.3 แบบ 3 โรงเรียนประถมศึกษาที่มีนักเรียน 121 คนขึ้นไป และจัดการเรียนการสอน

อ.1-ม.3 หรือ ป.1-ม.3 ดังนี้

อัตราส่วน (อนุบาล) ครู : นักเรียน = 1 : 25

จำนวนนักเรียน : ห้อง = 30 : 1

อัตราส่วน (ประถม) ครู : นักเรียน = 1 : 25

จำนวนนักเรียน : ห้อง = 40 : 1

อัตราส่วน (มัธยม) ครู : นักเรียน = 1 : 20

จำนวนนักเรียน : ห้อง = 40 : 1

จำนวนครูปฏิบัติการสอน (ป) รวม = จำนวนครู (ป)อนุบาล + จำนวนครู(ป)ประถม + จำนวนครู(ป) มัธยม

$$\text{ครู(ป) รวม} = \frac{[(\text{ห้องอนุบาล} \times 1.2) + (\text{นักเรียนอนุบาล} / 25)]}{2} + \frac{[(\text{ห้องประถม} \times 1.6) + (\text{นักเรียนประถม} / 25)]}{2} + (\text{ห้องมัธยม} \times 2)$$

$$\text{หรือ ครู (ป) รวม} = \frac{[(\text{ห้องอนุบาล} \times 30 + \text{นักเรียนอนุบาล})]}{50} + \frac{(\text{ห้องประถม} \times 40 + \text{นักเรียนประถม})}{50} + (\text{ห้องมัธยม} \times 2)$$

#### จำนวนบุคลากรสายบริหาร

- นักเรียน 121 - 359 คน มีผู้บริหารได้ 1 ตำแหน่ง
- นักเรียน 360 - 719 คน มีผู้บริหารได้ 1 ตำแหน่ง มี (รองฯ) ผู้ช่วยผู้บริหารได้ 1 ตำแหน่ง
- นักเรียน 720 - 1,079 คน มีผู้บริหารได้ 1 ตำแหน่ง มี (รองฯ) ผู้ช่วยผู้บริหารได้ 2 ตำแหน่ง
- นักเรียน 1,080 - 1,679 คน มีผู้บริหารได้ 1 ตำแหน่ง มี (รองฯ) ผู้ช่วยผู้บริหารได้ 3 ตำแหน่ง
- นักเรียน 1,680 คนขึ้นไป มีผู้บริหารได้ 1 ตำแหน่ง มี (รองฯ) ผู้ช่วยผู้บริหารได้ 4 ตำแหน่ง

- เงื่อนไข
- การคิดจำนวนห้องเรียน (โดยใช้จำนวนนักเรียน : ห้อง หารจำนวนนักเรียน) แต่ละชั้น หากมีเศษตั้งแต่ 10 คนขึ้นไป ให้เพิ่มอีก 1 ห้อง
  - การคิดจำนวนครูให้ปัดเศษตามหลักคณิตศาสตร์ (0.5ขึ้นไปปัดเป็น 1 , ไม่ถึง 0.5 ปัดทิ้ง)

#### 8.2.4 แบบ 4 โรงเรียนมัธยมศึกษา

$$\begin{aligned} \text{อัตราส่วน (มัธยม) ครู : นักเรียน} &= 1 : 20 \\ \text{จำนวนนักเรียน : ห้อง} &= 40 : 1 \end{aligned}$$

$$\text{จำนวนครูปฏิบัติการสอน} = \text{จำนวนห้องเรียน} \times (\text{จำนวนนักเรียน : ห้อง}) / \text{จำนวนครู : นักเรียน}$$

$$\begin{aligned} \text{จำนวนครูปฏิบัติการสอน} &= \text{จำนวนห้องเรียน} \times (\text{จำนวนนักเรียน : ห้อง}) / \text{จำนวนครู : นักเรียน} \\ &= \text{จำนวนห้องเรียน} \times 2 \end{aligned}$$

#### จำนวนบุคลากรสายบริหาร

- นักเรียน 121 - 359 คน มีผู้บริหารได้ 1 ตำแหน่ง
- นักเรียน 360 - 719 คน มีผู้บริหารได้ 1 ตำแหน่ง มี (รองฯ) ผู้ช่วยผู้บริหารได้ 1 ตำแหน่ง
- นักเรียน 720 - 1,079 คน มีผู้บริหารได้ 1 ตำแหน่ง มี (รองฯ) ผู้ช่วยผู้บริหารได้ 2 ตำแหน่ง
- นักเรียน 1,080 - 1,679 คน มีผู้บริหารได้ 1 ตำแหน่ง มี (รองฯ) ผู้ช่วยผู้บริหารได้ 3 ตำแหน่ง

- นักเรียน 1,680 คนขึ้นไป มีผู้บริหารได้ 1 ตำแหน่ง มี (รองฯ) ผู้ช่วยผู้บริหารได้ 4 ตำแหน่ง
- เงื่อนไข** - การคิดจำนวนห้องเรียน (โดยใช้จำนวนนักเรียน : ห้อง ทหารจำนวนนักเรียน) แต่ละชั้น หากมีเศษตั้งแต่ 10 คนขึ้นไป ให้เพิ่มอีก 1 ห้อง
- การคิดจำนวนครูให้พิเศษตามหลักคณิตศาสตร์ (0.5ขึ้นไปปัดเป็น 1 , ไม่ถึง 0.5 ปัดทิ้ง)

#### 8.2.5 แบบ 5 การคำนวณอัตรากำลังข้าราชการครูโรงเรียนศึกษาสงเคราะห์

$$\begin{aligned} \text{อัตราส่วน ครู : นักเรียน} &= 1 : 12 \\ \text{จำนวนนักเรียน : ห้อง} &= 35 : 1 \\ \text{จำนวนครุรวม} &= (35 \times \text{จำนวนห้องเรียน}) / 12 \\ \text{จำนวนครูปฏิบัติการสอน} &= \text{จำนวนครุรวม} - \text{จำนวนบุคลากรสายบริหาร} \end{aligned}$$

#### จำนวนบุคลากรสายบริหาร

จำนวน 1 - 2 ห้องเรียน	มีผู้บริหารได้ 1 คน
จำนวน 3 - 6 ห้องเรียน	มีผู้บริหารได้ 1 คน มี (รองฯ) ผู้ช่วยผู้บริหารได้ 1 คน
จำนวน 7 - 14 ห้องเรียน	มีผู้บริหารได้ 1 คน มี (รองฯ) ผู้ช่วยผู้บริหารได้ 2 คน
จำนวน 15 - 23 ห้องเรียน	มีผู้บริหารได้ 1 คน มี (รองฯ) ผู้ช่วยผู้บริหารได้ 3 คน
จำนวน 24 ห้องเรียนขึ้นไป	มีผู้บริหารได้ 1 คน มี (รองฯ) ผู้ช่วยผู้บริหารได้ 4 คน

**เงื่อนไข** ในการคำนวณตามสูตรหากมีเศษตั้งแต่ 0.5 ขึ้นไปให้ปัดเป็น 1

8.3 พระราชบัญญัติระเบียบข้าราชการครูและบุคลากรทางการศึกษา พ.ศ. 2547 และที่แก้ไขเพิ่มเติม

8.4 หนังสือสำนักงาน ก.ค. ที่ 1305/466 ลงวันที่ 11 มิถุนายน 2545 เรื่อง เกณฑ์อัตรากำลังข้าราชการครูในสถานศึกษา สังกัดสำนักงานคณะกรรมการการประถมศึกษาแห่งชาติ

8.5 หนังสือสำนักงาน ก.ค. ที่ 1305/467 ลงวันที่ 11 มิถุนายน 2545 เรื่อง เกณฑ์อัตรากำลังข้าราชการครูในสถานศึกษา สังกัดกรมสามัญ

8.6 หนังสือสำนักงาน ก.ค. ที่ 1305/822 ลงวันที่ 30 สิงหาคม 2545 เรื่อง เกณฑ์อัตรากำลังข้าราชการครูในสถานศึกษา สังกัดกรมสามัญ

8.7 หนังสือสำนักงาน ก.ค. ที่ 1305/824 ลงวันที่ 30 สิงหาคม 2545 เรื่อง เกณฑ์อัตรากำลังข้าราชการครูในสถานศึกษา สังกัดกรมสามัญ



คู่มือขั้นตอนการปฏิบัติงาน  
งานสรรหาลูกจ้างชั่วคราว ตำแหน่งครูผู้สอน

---

1. ชื่อกระบวนงาน

งานสรรหาลูกจ้างชั่วคราว ตำแหน่งครูผู้สอน

2. วัตถุประสงค์

เพื่อเป็นแนวทางปฏิบัติ เพื่อความถูกต้องและรวดเร็วสนองต่อความต้องการของหน่วยงาน และเป็นไปตามหลักธรรมาภิบาล

3. ขอบเขตของงาน

การดำเนินการสรรหาลูกจ้างชั่วคราวด้วยเงินงบประมาณเป็นลูกจ้างชั่วคราว ทำหน้าที่ปฏิบัติการสอน

4. คำจำกัดความ

-

5. ขั้นตอนการปฏิบัติงาน

5.1 สำนักงานเขตพื้นที่การศึกษากำหนดรายละเอียด ข้อมูลตำแหน่งว่าง เช่น จำนวนอัตรา วิชาเอก และคุณสมบัติเฉพาะสำหรับตำแหน่งครู (ต้องมีใบอนุญาตประกอบวิชาชีพครูที่ยังไม่หมดอายุ) หลักสูตรเกณฑ์การตัดสินการขึ้นบัญชี และยกเลิกบัญชี

5.2 ประกาศรับสมัคร รับสมัคร ตรวจสอบคุณสมบัติ ประกาศรายชื่อผู้มีสิทธิ์สอบ ดำเนินการสอบตามผลการสอบ

5.3 ดำเนินการคัดเลือกลูกจ้างชั่วคราว ตำแหน่งครูผู้สอน

5.4 เรียงรายงานตัว เพื่อทำสัญญาจ้าง โดย ผอ.เขตพื้นที่การศึกษา

5.5 กลุ่มบริหารงานบุคคลส่งสัญญาจ้างแจ้งผู้เกี่ยวข้อง

## 6. Flow Chart การปฏิบัติงาน

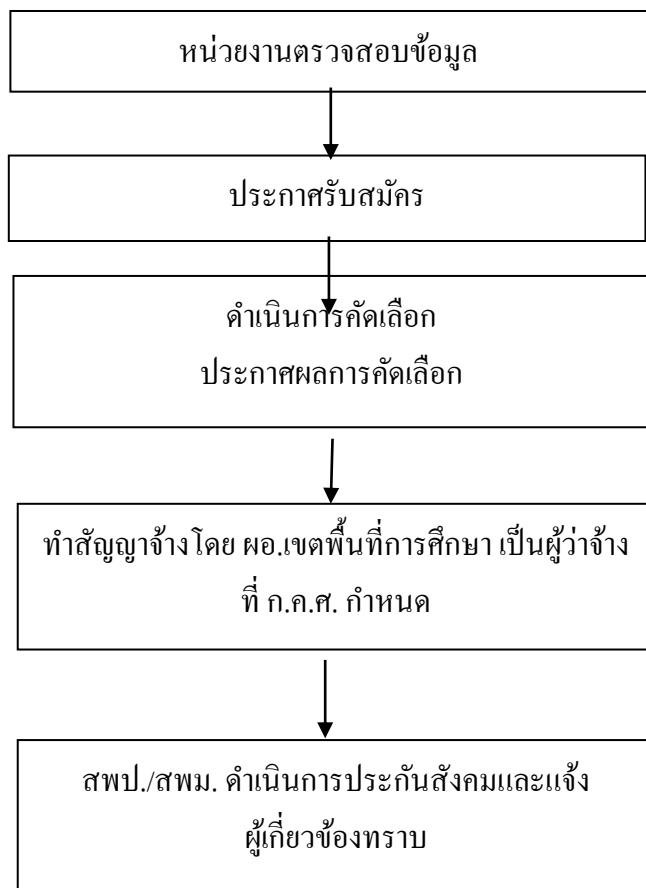

## 7. แบบฟอร์มที่ใช้

-

## 8. เอกสาร/หลักฐานอ้างอิง

- 8.1 หนังสือกระทรวงการคลัง ที่ กค 0527.6/ว 31 ลงวันที่ 26 เมษายน 2542 เรื่อง หลักเกณฑ์และวิธีปฏิบัติเรื่องการบริหารงานบุคคลลูกจ้างชั่วคราว
  - 8.2 คำสั่งสำนักงานคณะกรรมการการศึกษาขั้นพื้นฐาน ที่ 1120/2560 เรื่อง มอบอำนาจเกี่ยวกับลูกจ้างชั่วคราว สั่ง ณ วันที่ 24 กรกฎาคม 2560
- ข้อสังเกตในระดับการปฏิบัติ
1. ผู้สมัครสอบต้องมีคุณสมบัติตรงตามมาตรฐานตำแหน่งข้าราชการครูและบุคลากรทางการศึกษา
  2. การตรวจสอบคุณสมบัติต้องรอบคอบและถูกต้องครบถ้วน